



Resim XV-12. Prof. Dr. Arif Hikmet Yüksel (1922-)

Ankara Hastanesi Şefi 1960

Doç. 1966

Çukurova Üniv. Tıp Fak. Patoloji AD Başkanı 1972 (kurucu)

Prof 1974

Emekli, Ankara'da yapıyor.

Prof. Dr. Turan Kutkam (1927 İstanbul-2001 Ankara)



Resim XV-13. Prof. Dr. Turan Kutkam (1927-2001)

Prof. Dr. Turan Kutkam (Resim XV-13) (1,6)
İstanbul 1927

Ankara Üniv. Tıp Fak. 1951

Patoloji Uzm. 1956

ABD 1958-1969

HÜTF 1969

Doç. 1970

Prof. 1975

Emekli 1994

Kaynaklar

1. Yenerman M. Patologlar Albümü. Türk Patoloji Derneği Yayını, İstanbul 1978.
2. Tuncer İ. Prof. Dr. Muharrem Köksal. Türk Patoloji Derg 2004; 20(1-2): 3-4.
3. Canda MŞ. Türkiye'de patoloji bilimine hizmeti geçenler: Prof. Dr. Osman Nuri Aker (1916- . Tr Ekopatol Derg 1996; 2(3-4): 123-125.
4. Aker ON. Laborantlar için Histoloji-Boya Tekniği Patolojik Anatomi ve Otopsi Tekniği, Ankara: SSYB Yayını, 1949.
5. Demiryont M. Prof. Dr. Behçet Tınaztepe (1926-1997). Türk Patoloji Dergisi 1997; 13(1):1.
6. Köksal M. Prof. Dr. Turan Kutkam. Patoloji Bülteni 2001; 18(1): 63.

XVI. İstanbul'da patoloji ve nöropatoloji konusunda çalışmalar

Ord. Prof. Dr. Phlipp Schwartz'ın yanında eğitim görenlerden bir kısmı, nöropatoloji alanında da, değişik koşullarda ve dönemlerde çalışmalar yürütmüştür.

Bu bağlamda, özellikle aşağıda belirtilen üç bilim adamı ile ilgili bilgileri de kısaca gözden geçirelim:

- Prof. Dr. Mumammer Yenerman (1915-1995)
- Prof. Dr. Talia Bali Aykan (1918-2003)
- Prof. Dr. Melih Tahsinoğlu (1925-1980)

XVII. Prof. Dr. Muammer Yenerman'un nöropatoloji çalışmaları

Prof. Dr. Muammer Yenerman (Resim XVI-1-3)(1,2)

Şişli Terakki Lisesi, Saint Benoit Lisesi, Galatasaray Lisesi

Doç. 1950

Prof. 1972

Nöropatoloji ile ilgili çalışmaları

1951-1954 Chicago Linchentain

Washington AFIP Haymaker

Nöropatoloji Bilim Dalı Kurucu Başkanı

Türk Patoloji Derneği Başkanı

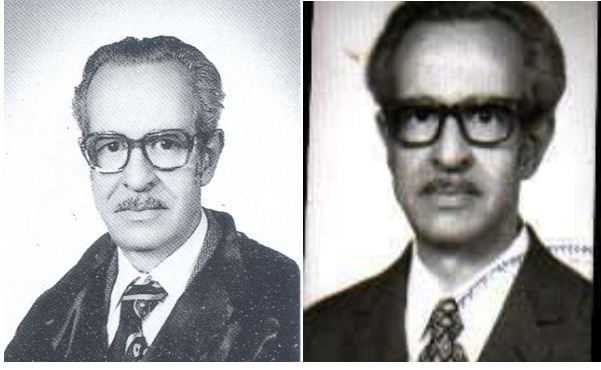

Resim XVII-1-3. Prof. Dr. Muammer Yenerman (1915, İstanbul 14 Şubat 1995 İstanbul)

Türk Patoloji Derneğinin'nin kurucularındadır.

Kitapları

- Genel Patoloji, Sinirsel Kaynaklı Tümörler, İstanbul
- Otopsi Tekniği, İstanbul
- Patologlar Albümü (1978). Çok değerli bir kaynak (Resim XV-2))
- Patoloji Ders Kitabı

Prof. Dr. Münevver Yenerman



Resim XVII-4. Prof. Dr. Münevver Yenerman (1918-)

Prof. Dr. Münevver Yenerman (Resim XVII-4) (1,2)

1945'de Patoloji Uzmanı oldu.

1948 Doç.

1951-1954 ABD

1964 Prof.

1978'den sonra İÜ TF Patoloji AD Başkanı

120

Prof. Dr. Muammer Yenerman'ın eşi olup, Schwartz'ın yanında yetişmiş ve daha sonraki dönemde İstanbul Üniversitesi Patoloji Anabilim Dalı Başkanlığı'nı uzun yıllar yürüterek, bir çok bilim adamının yetişmesini sağlamıştır. (Prof. Dr. Uğur Hacıhanefioğlu, Prof. Dr. Altan İplikci, Prof. Dr. Ferhunde Dizdaroğlu, vb.)

Kitapları

- Yenerman M. Genel Patoloji I-II, 1981.

Prof. Dr. Prof. Dr. Yener S. Erozan

Prof. Dr. Yener S. Erozan (Resim XVII-5) (1-3).

Prof. Dr. Muammer Yenerman'ın asistanı olup, İstanbul Numune Hast.'de, 1956-1959 yıllarında, Patoloji Uzmanlığı'nı yapmıştır.



Resim XVII-5. Prof. Dr. Prof. Dr. Yener S. Erozan

Yener S. Erozan, M.D. yerozan@jhmi.edu

My special areas of interest are pulmonary and gastrointestinal cytopathology. In addition to studying the morphology and evaluation of various specimen collection and preparation techniques, I am interested in correlating the light microscopy findings of cellular material with data obtained by other techniques (e.g., immunocytochemistry, molecular/genetic markers) and in the application of the latter in diagnostic cytopathology. I have been collaborating with Dr. Melvyn Tockman in the investigation of cytopathologic, morphometric and antigenic characteristics of lung cancer during the developing stages (3).

Dr Turhan Akdilli

Prof. Dr. Muammer Yenerman'ın yanında patoloji uzmanlığı yapanlardan birisi de 1962'de Adana'da görev alan Dr Turhan Akdilli'dir (2).

Kaynaklar

1. Canda MŞ. 2000 yılına ulaşırken Türkiye'de nöropatolojinin gelişimi ve bu konudaki çalışmalarım.
<http://med.ege.edu.tr/~norolbil/2000/NBD09300.html>
2. Yenerman M. Patologlar Albümü. Türk Patoloji Derneği Yayını, İstanbul 1978.
3. <http://pathology2.jhu.edu/cytopath/fellow.html>

XVIII. Prof. Dr. Talia Bali Aykan (13 Ağustos 1918
Beylerbeyi, İstanbul - 31 Ağustos 2003 İstanbul)

Prof. Dr. Talia Bali Aykan (1-4).

1935 Kandilli Kız Lisesi

1941 İÜ Tıp Fak.

1944 Patoloj Uzmanı

1946-1951 ABD

1951 Doç.

1959-1961 Avrupa

1964 Prof.

Cerahaşpa Tıp Fak. Patoloji AD Başkanı

1985 Emekli



Resim XVIII-1-3. Prof. Dr. Talia Bali Aykan'ın yaşınının değişik dönemdeki resimleri.



Resim XVIII-4,5. Prof. Dr. Talia Bali Aykan'ın Cerrahaşpa Tıp Fakültesi öğretim üyeleri ile birlikte.



Resim XVIII-6. Prof. Dr. Talia Bali Aykan, Marmara Üniversitesi Nörolojik Bilimler Enstitüsü'nde Prof. Dr. Aydın Murat Sav ve Prof. Dr. Necmettin Pamir ile birlikte.

Rektör Prof. Dr. Osman İNCİ (4):

"İstanbul Üniversitesi Cerrahpaşa Tıp Fakültesi'nde Uzmanlık döneminde Klinik Bilimi öncesinde Temel Eğitim aldığımız yıllarda Hoca ile birlikte pratik asistanlığı yaptığım o günlerde tanışma fırsatı elde ettim. 1970'li yılları 80'li yıllara bağlayan sıkı-yönetim dönemlerinde kamuoyuna bilim, eğitim ve akademisyen saygısının ne olduğunu en iyi şekilde anlatan ve savunan çok değerli hocalarımızdan biriydi. Kendisi aynı zamanda Rektörlüğümün ilk yılında 23 Eylül 1996 tarihli Akademik Yıl Açılış Törenimizde Tıp Eğitimi konulu açılış dersini vermiştir. Birlikte çalıştığımız dönemlerde Hocamdan akademik disiplini, bilgiye güveni, bilgiye dayalı doğrunun arkasında durmayı öğrendim. 12 Eylül'ün sıkıyönetim döneminde, öğrencisini bilimin güvenilir çatısı altında, birarada tutmayı başarmıştır. Beyinsel ve bilimsel işleyiş açısından emekliliği kabul etmiyordu. Emeklilik onun için sadece bir görünüş faktörü idi. Toplum ve insanlık adına hizmetlerini ölümüne değin sürdürmüş değerli bilim insanlarından biriydi". 18 Ekim 2003.

http://www.trakya.edu.tr/Haberler/Talia_Dali.htm

Ödülleri

14 Mart 2001 İstanbul Tabip Odası (Başkan Prof. Dr. Süha Göksel) Sağlık Haftası Ödülleri

Prof. Dr. Müjdat Başaran Tıp Hizmet Ödülü: Prof. Dr. Talia Bali Akyan

Kitapları

- Aykan TB. Kısa Patoloji. İstanbul:Nobel Tıp Kitapevi.

Kaynaklar

1. Canda MŞ. 2000 yılına ulaşırken Türkiye'de nöropatolojinin gelişimi ve bu konudaki çalışmalarım. <http://med.ege.edu.tr/~norolbil/2000/NBD09300.html>
2. Erdoğan N. Prof. Dr. Talia Bali Aykan'ın Biyografisi Taksim Eğitim ve Araşt. Hast. Tıp Dergisi 1999; 23: 3.
3. Göksel S. İstanbul Tabip Odası 2000-2001 Çalışma raporu. http://www.istabip.org.tr/yk/cr00_01.asp
4. Sav A. Bir ışık, bir okul, bir insan. Prof. Dr. Talia bali Akyan (13 Ağustos 1918-31 Ağustos 2003) Türk Patoloji Derg 2003;19(3-4):49-52.
5. http://www.trakya.edu.tr/Haberler/Talia_Dali.htm

XIX. Prof. Dr. Melih Tahsinoğlu

Prof. Dr. Melih Tahsinoğlu (Resim XX-1-4) (1).

- İst Tıp Fak 1951
- Patoloji Uzmanı 1954
- Doç 1957
- Prof. 1965
- Cerrah Paşa Tıp Fak. 1967
- Diş Hek Fak.
- Diş Hek Fak Patoloji AD Başk. 1971 (Resim XX-5-6).
- Edirne Tıp Fak.
- Prof. Dr. Melih Tahsinoğlu (1925-1980) tarafından yetiştirilen öğretim üyeleri ile (Prof. Dr. Gülçin Erseven, Prof. Dr. Canan Alatlı, Prof Dr. Sedat Çöloğlu) 1986'da İÜ Onkoloji Enstitüsü Patoloji Blim Dalı kurulmuştur.



Resim XX-1-4. Prof. Dr Melih Tahsinoğlu'nun değişik resimleri. (1925 Flibe-13.4.1980, İstanbul)



Resim XX-5-6. Prof. Dr Melih Tahsinoğlu'nun değişik resimleri.

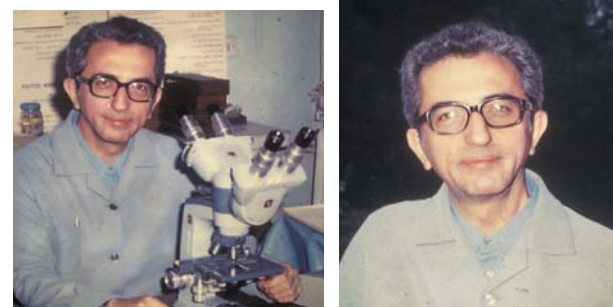

Kaynaklar

1. Canda MŞ. 2000 yılına ulaşırken Türkiye'de nöropatolojinin gelişimi ve bu konudaki çalışmalarım. <http://med.ege.edu.tr/~norolbil/2000/NBD09300.html>

XX. Türkiye'de tıbbın, patolojinin ve nöropatolojinin son yüz yıllık gelişim sonuçları (1904-2006)

1. Prof. Dr. Hamdi Suat Aknar'ın 1904 yılında Almanya'dan dönerek, çağdaş anlamda patoloji uygulamalarına başlamasını başlangıç sayarsak, "Türkiye'de Patolojinin 100 yıllık yolculuğu" da belirlenmiş olur.
2. Cumhuriyet öncesi dönemde başlayan bu gelişmeler, cumhuriyetle birlikte ivme kazanmış ve başlangıçta İstanbul'daki çalışmalar, önce Ankara ve İzmir'e, daha sonra da Erzurum, Adana ve Diyarbakır olmak üzere tüm Anadolu'ya yayılmıştır.
3. Cumhuriyet öncesi ve sonrası dönemde, Tıp Fakülte-lerinin kurulması, Mayıs 1933'de, İstanbul Darülfünunu'nun kaldırılıp, yerine İstanbul Üniversitesi'nin kurulması, yani 1933 Üniversite Devrimi'nin de etkisi ile, 100 yıllık süreç içinde, Üniversitelerin aşama aşama Ülkeye yayılması, **patolojinin** ve **nöropatolojinin** gelişiminde etkili olmuştur.

4. Bu konuda, patoloji dışındaki bilim dallarının, gelişmelerinin ele alındığı yayınlar yapılmıştır (Resim VIII-3, XX-1).
5. Patolojinin İstanbul dışında Ankara, İzmir ile diğer Anadolu kentlerine yayılması, elde yeterli yetişmiş öğretim üyesi ya da uzman olmadığı için, zaman almıştır. Bu yayılım, yeni üniversite ve tıp fakülte-lerinin kurulması ile de koşutluk göstermektedir.
6. Zaman içinde İstanbul, Ankara ve İzmir'de yetişen Patoloji uzmanları, yeni kurulan üniversitelerde görev alarak, patolojinin ülke geneline yayılmasında etken olmuşlardır.
7. Türk Patolojisi ve ona koşut olarak Türk Nöropatolojisi'nin, son 100 yıllık yolculuğunun ilk yarısına bakarsak; az sayıda bilim adamını görmekteyiz (Tablo XX-I). Bunların tümü de yurt dışında eğitim görmüştür. Yurtdışından gelerek Türkiye'nin bu alandaki çabalarına katkıda bulunan Prof. Dr. Phlipp Schwartz ve Prof. Dr. Siegfried Oberndorfer'u da unutmamalıdır

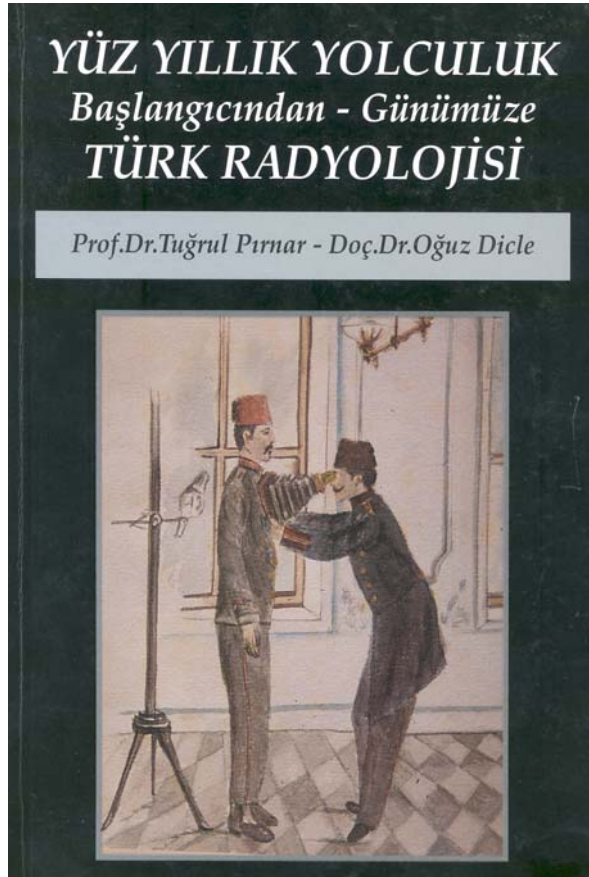

Resim XX-1. Türk tıbbının son yüz yılını inceliyen yapıtlardan birisi.

Tablo XX-I. Türk Patoloji ve nöropatoloji'sinin 1904-1954 dönemi.

Hamdi Suat Aknar	Berlin ⇨ 1904
İhsan Şükrü Aksel	Münih ⇨ 1923
Besim Turhan	Fransa ⇨ 1927
Phlipp Schwartz	Almanya ⇨ 1933
Muammer Yenerman	ABD ⇨ 1954

8. Patoloji alanında yeni dönemin öncüleri⇨ Bunların nöropatoloji'nin gelişmesine etkileri ⇨Güncel durum.
Patolojinin İstanbul, Ankara, İzmir'den, diğer Anadolu illerine yolculuğu, yeni üniversitelerin kurulması sonucudur.
Bu yolla yeni patoloji birimlerinin kurulması, büyük kentlerden patoloji uzmanlarının, buralara giderek, özveri göstererek kuruluş çalışması yapması ile gerçekleşmiştir.
9. Bu illerimizde de, patolojinin gelişimine ve çalışmasına koşut olarak, ayrıca nöroşirürji, nöroloji vb bilim dallarının da etkin olması ile, nöropatoloji gündeme gelmiş, sonuçta bir çok yeni ve genç meslektaşımız bu alana yönelmiştir. Günümüzde İstanbul, Ankara, İzmir dışındaki Anadolu Üniversitelerinde de nöropatoloji alanında çalışan genç öğretim üyelerimiz bulunmaktadır.

Tablo XX-II. İstanbul, Ankara, İzmir, Bursa, Erzurum, Diyarbakır, Adana' da 1970 öncesi'nde ve daha sonrasında da diğer Anadolu kentlerindeki hastane ve üniversitelerde ilk başlangıçta görev alan patoloji öğretim üyeleri ve bunların patoloji uzmanı olduğu yıl.

<p>İstanbul Hamdi Suat Aknar (1904) Philippe Schwartz (1927) Besim Turhan (1927) Kamile Şevki Mutlu(1936) F. Perihan Çambel (1936) Baha Bedrettin Pars (1940) Kemal Akgüder Münevver Yenerman(1944) Muammer Yenerman (1945) Taila Bali Aykan (1944) Fatih Ali Yücel (1950) Melih Tahsinoğlu (1954) Ayhan M. Kanuni (1956) Feriha Öz (1962) Uğur Hacıhanefioğlu (1963) Behsan Önel (1963) Nejat Sabuncu (1964) Yüksel Ergün (Kiroğlu) (1964) Günay Girişken (1967) Ferhunde Dizdaroğlu (1967) Altan İplikçi (1968) Misten Demiryont (1969)</p> <p>Ankara Süreyya Tanay (1925) Necati Eranıl (1930) Kamile Şevki Mutlu(1934) Fatma Perihan Çambel (1934) Muharrem Köksal (1945) Osman Nuri Aker (1946) Arif Hikmet Yüksel (1950) M. Yavuz Aksu (1951) Kemal Bayrı (1952) A. Turan Kutkam (1956) Yener S. Erozan (1958) Orhan Mukbil Bulay (1959) İlhan İmamoğlu (1961) Aydın Akkaya (1961) Şevkiye Sağbil Behsan Önel (1963) İlhan Erinç (ABD) Ayten Someren (ABD) Emek Özen (1963) Ali Ulvi Özkan (1964) Kadri Bacacı (1964) M. Ali Avunduk (1966) Bedri Uzunlifoğlu (1968) Dinçer Öğün (1969)</p> <p>İzmir Kemal Akgüder Ayhan Kara M. Yavuz Aksu (1951) Saffet Solak Faik Abacı Yıldız Erhan (1965) Özden Günel (1965) Alev Güçlü (1965) Nejat Sabuncu (1964) Fikri Öztop (1968)</p>	<p>Erzurum Recai İlçayto Hikmet Üğütmen (1965) Ali Palancı (1973) Seyhan Varinli (1973) M. Şerefettin Canda (1975) Tülay Canda (1975)</p> <p>Adana Turhan Akdilli (1962) Arif Hikmet Yüksel (1950) Seyhan Varinli (1973) İlhan Tuncer (1974)</p> <p>Bursa Talat M. Avşar (1960) Ali Rıza Karaca Oktan Erol (1972)</p> <p>Diyarbakır Ali Ulvi Özkan (1964) Recai İlçayto Ali Rıza Karaca Tanju Mutlu (1973) Mehmet Özaydın (1973)</p> <p>Eskişehir Kemal Bayrı Nilüfer Tel (1976)</p> <p>Sivas M. Şerefettin Canda (1975) Tülay Canda (1975) Behsan Önel (1963) Rahmi Hanağası (1976) Handan Aker Fahrettin Göze</p> <p>Edirne Melih Tahsinoğlu (1954) Kemal Kutlu Filiz Özpolat</p> <p>Antalya Atilla Taçoy (1973) Gülten Karpuzoğlu Şeyda Karaveli Nadir Paksoy</p> <p>Kayseri Bedri Kandemir (1973) Tahir Ercan Patiroğlu (1975) Turan Ökten Süleyman Balkanlı</p> <p>Samsun Oktay İlhan Tuncer Yüksel Alvr (1975) Bedri Kandemir (1973)</p> <p>Trabzon Yavuz Özoran (1976) Kadriye Yıldız Havvanur Turgutalp</p> <p>İzmit Nadir Paksoy</p>	<p>Balıkesir Engin Uzgören</p> <p>Elazığ Reşat Özercan Hayrettin Yekeler</p> <p>Konya Dinçer Öğün (1969) Osman Yılmaz Lema Tavlı</p> <p>Malatya M. Mustafa Akın N. Engin Aydın</p> <p>Gaziantep Uğur Özseraç İbrahim Sarı Kemal Bakır Abdullah Aydın</p> <p>Denizli Halil Ergüven Ender Düzcan</p> <p>Mersin Özlem Esmer Ayşe Polat, Duygu Düşmez Apa</p> <p>Çanakkale Fahrettin Göze</p> <p>Isparta İbrahim Z. Altuğ (1976)</p> <p>Urfa Muharrem Bitiren</p> <p>Manisa Saliha Soydan Ali Rıza Kandiloğlu Aydın İşçisağ</p> <p>Aydın Emel Dikici</p> <p>Antakya Ayşe Polat Mehmet Yaldız</p> <p>K. Maraş Sevgi Bakariş</p> <p>Tokat</p> <p>Zonguldak Gamze Mocal Kuzey Şükrü Özdamar</p> <p>Van Serdar Uğraş (1990)</p> <p>Afyon F. Hüsniye Dilek (1992)</p> <p>Bolu Fahri Yılmaz</p> <p>Düzce Olca Belenli Murat Alper</p> <p>Kütahya Kismet Bildirici</p>
--	---	--

XXI. Neden nöropatoloji?

Patoloji çok geniş içerikli bir bilim dalıdır.
Bu nedenle dalara ayrılmıştır.



Üst uzmanlık alanlarına yönelik, bilimsel gelişmeleri
daha ayrıntılı izleme ve öğrenme çabası !



Bilim adamlarımızın dış ülkelere yönelişi!

Örneğin, NÖROPATOLOJİ alanındaki çalışmalar da kapsamlıdır ve ana başlıkları ile şöyledir:

- Otopsi (Beyin),
- Tümör,
- Sitoloji,
- Sterotaksi
- Dejeneratif hast.,
- Metabolik hast.,
- Enfeksiyon,
- Periferik sinir kılıfı tümörleri,
- Kas hast.,
- Deneysel.,
- vb.

Nöropatolojinin gelişimine etki eden olası etkenler

- Nöropatoloji, patolojinin üst uzmanlık dalı mıdır?
- Nöropatolojinin gelişimi, Patoloji AD ve Üniversitede egemen olan "mentalite" ile ilişkili midir?
- Çevresel-sosyal-ekonomik koşullar ile de ilişkili midir?
- Nöroloji ve nöroşirürji'nin etkisi ve katkısı var mıdır?
- Nöropatoloji açısından, özel sektörün rolü nedir?
- "Kırsal" üniversitelerde durum nasıl?
- Yerleşik üniversitelerde durum nasıl?
- "Türkiye'de Patoloji'de "Üst uzmanlıkların önü ne kadar açık?" (Gelin bu barajı kaldıralım)
- Üst uzmanlık dallarına, erken yaşta yönelim isteniyor mu? Nedenleri ?
- Nöropatolojinin gelişimi, diğer dallara da bağlı mıdır?

- | | |
|------------------|-------------------------|
| ➤ Psikiatri, | ➤ Nörobiyoloji-genetik, |
| ➤ Nöroloji, | ➤ Nöroşirürji |
| ➤ Nörofizyoloji, | ➤ Adli tıp |

XXII. Türkiye'de nöroşirürji ve Mahmut Gazi Yaşargil

İstanbul'da, Mazhar Osman Uzman Nöroşirürji Uzmanı yetişmesi için çok önemli çaba gösterdi ve Almanya'ya eğitim için Abdulkadir Cahit Tüner'i (1895-1965) gönderdi (1922-1923). Daha sonra Hami Dilek'in yetişmesini sağladı. Ankara'da Nurhan Avman ABD'den dönerek 1960'lı yıllarda, İzmir'de Erdem Tunçbay yine ABD'den gelerek 1965'li yıllarda öncü olarak çok önemli görev yaptılar. Bu arada dünyada Mahmut Gazi Yaşargil'in adı öne çıktı.

Tüm dünyanın tanıdığı ve övgüsünü kazanmış bir Türk. Nöroşirürji de bir çok ilklere, dünya çapında imza atmış bir kişi (1,2).

Prof. Dr. Mahmut Gazi Yaşargil (Resim XXII-1,2).

Ankara Lisesi 1943

Friedrich Schiller Univ. Jena Tıp Fak 1945

İsviçre Bazel Üniv. Tıp Fak 1950

Zürich Üniv. Hast.'nde Bölüm Başkanı "20 yıl "

Bugün, Arkansas Üniv. Tıp Fak. (ABD)

• Mikronöroşirürji**• Anastomoz,****• Epilepsi cerrahisi**

- "He is the founder of micro-neurosurgery."
- *Microneurosurgery* 6 Cilt (1984-1996) (Kitap)
- "His major contribution to the neurosurgery literature was his last book in the *Microneurosurgery* series published in 1966. "
- 1997'de Amsterdam'da, XI. Uluslararası Nöroşirürji Kongresi "the World Federation of Neurosurgical Societies" Onur Madalyası verdi.
- Donaghy RM. Surg Neurol 1980; 13(1): 1-3.
Neurosurgeon of the year: Mahmut Gazi Yaşargil.
- 1999'da Beyin Cerrahi Dergisi "Neurosurgery" Dr. Yaşargil'i "Yüzyılın İnsanı" (**Man of the Century.**) seçti.

Cushing yuzyılın ilk yarısını, Yaşargil de ikinci yarısını etkileyen kişi.

Prof. Dr. Gazi Yaşargil'e TBMM onur ödülü verildi (13.07.2005, SABAH Gazetesi)

TBMM Milli Egemenlik Onur Ödülü'nün kendisi için çok anlamlı olduğunu belirten Yaşargil, "Bu ödül, Ulu Önder Atatürk ve cesur yandaşlarının, metin halkımızın benzersiz irfan, irade ve azimle yarattıkları laik Türkiye Cumhuriyeti devrimine büyük katkıları olan sayısız şehit, gazi, kadın, erkek ilk Cumhuriyet kuşaklarına da sunulmuş bir ödüldür. Uygurlığa örnek bu devrim, sağlam temeller üzerindedir" diye konuştu (Resim XXII-3,4).

Onur Doktoru

- 1990 İbni Sina Ank.Ü.
- 1991 Cerrahpaşa İ.Ü.
- 1999 Lima Üniv. Peru
- 2000 Hacettepe Üniv.
- 2001 Pekin Üniv. Çin
- 2002 Friedrich-Schiller Üniv. (Jena) (Resim XXIII-5).
- Halen Arkansas Üniversitesi'nde (Resim XXIII-6).

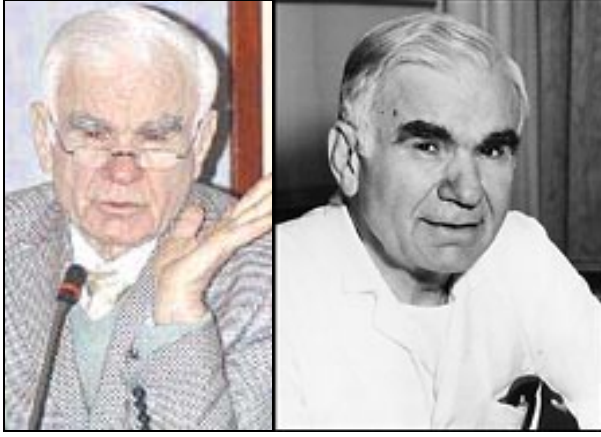

Resim XXII-1,2. Prof. Dr. Gazi Yaşargil (6 Haz 1925-Lice-Diyarbakır).

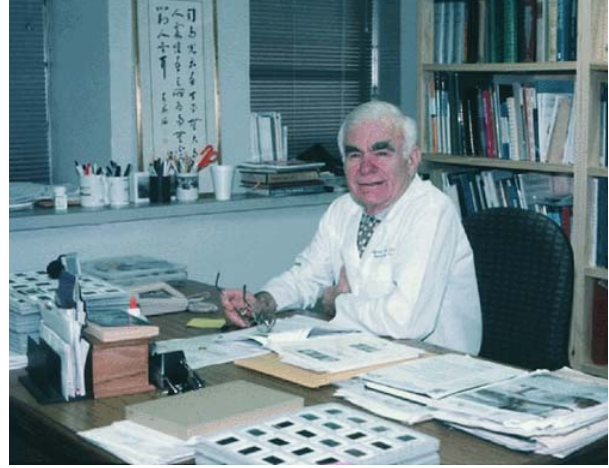

Resim XXII-6. Prof. Dr. Gazi Yaşargil, Arkansas Üniversitesi'ndeki çalışma odasında.



Resim XXII-3,4. Prof. Dr. Gazi Yaşargil TBMM'de "Milli Egemelik Onur Ödülü"nü aldığı törende.



Resim XXII-5. Prof. Dr. Gazi Yaşargil'e Almanya'da Onur Doktoru ödülü verilirken.

Kaynaklar

1. Al Mefty. Dr. Yasargil in the Yasargil Library at UAMS. The library contains video and paper documentation of his lifelong experience, as well as some of his private collections. *Neurosurgery* 1999; 45(5):1019.
2. <http://www.uams.edu/info/yasargilphotos.html>

XXIII. Prof. Dr. M. Yavuz Aksu (1924 Bursa-1999 İzmir) ve İzmir'deki gelişmeler

1959 yılında Ege Üniversitesi'nde görev alan Prof. Dr. M. Yavuz Aksu (Resim XXIII-1,2), patolojinin sağlam temeller üzerinde yükselmesi için çaba göstermiştir (1,2). Bu dönemlerde, patoloji özellikle ekonomik açıdan da çekici gelmediği için nitelikli eleman bulmakta zorlanmıştır. Bu güçlüklerin aşılması için özel çaba göstermek gerekmiştir.

Bu amaçla, uzun erimli olarak patolojiyi geliştirmek için, nitelikli eleman ve çalışma yöntemleri üzerinde durmuş, özellikle patoloji dallarına yönelik hazırlıklar yapmıştır (Resim XXIII-3).

Sitopatoloji, Jinekopatoloji, kemik tümörleri, nefropatoloji, hematopatoloji, nöropatoloji, hepatobilier patoloji, vb.

Nöropatoloji konusuna bakarsak, 1970'li yıllarda Prof. Dr. Nejat Sabuncu' Almanya'dan Türkiye'ye döndüğünde de kendisine Ege Üniversitesi kucak açmış ve çalışma olanağı tanımıştır. Bu yolla, diğer patoloji dalları yanısıra **nöropatolojinin** de İzmir'de gelişimi ve aşama yapması sağlanmıştır. Daha önceki yıllarda da, Ege Üniversitesi Nöroloji Kliniği'nden Prof. Dr. Türe Tunçbay ve Prof. Dr. Şakir Fadiloğlu, kas biyopsisi ile ilgili olarak yurtdışında bulunmuşlar ve Nöroloji Kliniği'nde kas laboratuvarı açmışlardır.

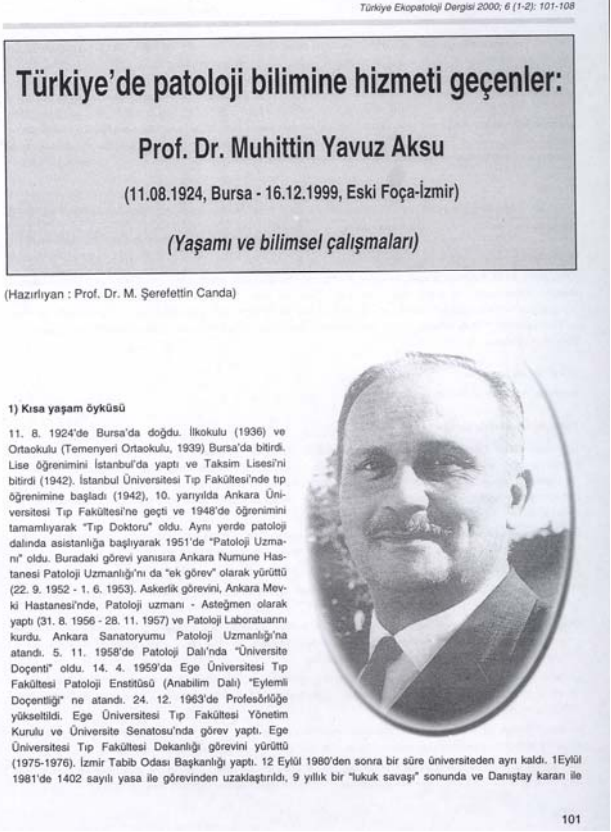
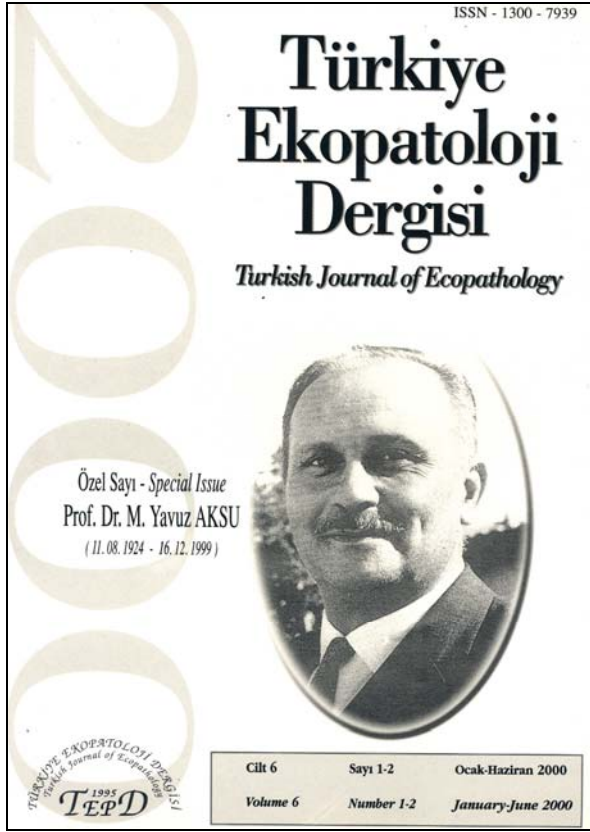

Resim XXIII-1,2. Prof. Dr. M. Yavuz Aksu(1924 Bursa-1999 İzmir) 'nun yaşam öyküsü ve yapıtları. Tr Ekopatol Derg 2000; 6(1-2): 101-8.



Resim XXIV-3. Ege Üniversitesi Tıp Fakültesi Patoloji Anabilim Dalı (1973): Prof. Dr. Fikri Öztöp, Prof. Dr. Taha Ünal, Prof. Dr. Nejat Topçu, Prof. Dr. Nejat Sabuncu, Prof. Dr. M. Yavuz Aksu, Prof. Dr. M. Şerefettin Canda, Prof. Dr. Gülşen Kandiloğlu, Prof. Dr. Çiçek Bayındır, Dr. Ülkü Gökdemir, Prof. Dr. Müge Tunçyürek, Prof. Dr. Yıldız Erhan, Prof. Dr. Özden Günel, Doç. Dr. Mine Uz, Dr. Güler Alkan, Prof. Dr. Tülay Canda.

Prof. Dr. Nejat Sabuncu ile tez yapanlar

Uzmanlık Tezi yapanlar: Prof. Dr. Çiçek Bayındır, Prof. Dr. Tülay Canda ve Prof. Dr. Eren Demirtaş,

Doçentlik Tezi yapanlar

Prof. Dr. Tülay Canda, Prof. Dr. M. Şerefettin Canda

Tablo XXIII-I. Ege Üniversitesi Tıp Fakültesi Patoloji Anabilim Dalı'nda üst uzmanlık dalları ve sorumluları:

• Nefropatoloji	Prof. Dr. M. Yavuz Aksu
• Jinekopatol-Meme	Prof. Dr. Yıldız Erhan
• Sitoloji-Akciğer	Prof. Dr. Özden Günel
• Nöropatoloji	Prof. Dr. Nejat Sabuncu
• Hepatobilier patoloji	Prof. Dr. Gül Yüce
• Kemik patolojisi	Prof. Dr. Fikri öztop
• Hematopatoloji	Prof. Dr. Saliha Soydan
• G-İntestinal patol.	Prof. Dr. Müge Tunçyürek
• Dermatopatoloji	Prof. Dr. Gülşen Kandiloğlu
• Adli Tıp Patolojisi	Prof. Dr. Nejat Sabuncu, Prof. Dr. Gül Yüce

Kaynaklar

1. Canda MŞ. Türkiye'e patoloji bilimine hizmeti geçenler: Prof. Dr. M. Yavuz Aksu (1924-199). Tr Ekopatol Derg 2000; 6(1-2): 101-108.
2. Yenerman M. Patologlar Albümü. Türk Patoloji Cemiyeti Yayını, İstanbul, 1978.

XXIV. Sonuçlar (1970'li yıllara dek)

1. "Yakın geçmiş" Patoloji öncüleri, patolojinin gelişimi ve üst uzmanlık dalları ile nöropatolojinin biçimlenmesin-

de ve Türkiye'ye yayılmasında nasıl ve ne ölçüde etkili olabildi?

2. Türkiye'nin olası nüfus artışı da göz önüne alınarak gerçekçi ön görümler yapılabildi mi?
3. "Sağlık Bakanlığı !", "YÖK ve Üniversiteler !" "Yerleşik düzen ve bürokrasi !" "Adam seçme ölçütleri !", Türkiye'nin kendine özgü koşulları, vb etkenler, bu konuda nasıl etki yapmıştır?
4. Elde edilen bu sonuçlardan, nasıl daha ileriye gidebiliriz?
5. Komşularımız ve dünya ile karşılaştırırsak, neredeyiz?
6. Eğer daha ileriye gitmek istiyorsak, aşağıdaki soruları yanıtlamalıyız:

Nasıl daha "objektif" olabiliriz, nasıl daha yeterli sayıda ve nitelikte gençleri bu alana çekebiliriz ve nasıl daha üst düzeyde işler yapabiliriz?

7. Hertürlü yönetsel, çevresel, ekonomik güçlük ve elverişsiz koşullara karşın, tüm Türkiye'ye etki eden gündel olarak ulaşılan sonuçların elde edilmesinde, özverili ve insanüstü bir gayeretle çalışan ve üreten, az sayıdaki patoloji ve nöropatoloji alanındaki bilim adamımız için, "şükran" duygularımızı bildirmeliyiz (Resim XXIV-1).

8. Sonuçta, Büyük Atatürk'ün 1933 Üniversite Devrimi sonrasında, 1940'lı, 1950'li, ve 1960'lı yıllardan başlayarak, İstanbul'da Prof. Dr. Besim Turhan, Prof. Dr. Münevver Yenerman, Prof. Dr. Muammer Yenerman, Prof. Dr. Talia Bali Aykan, Prof. Dr. Melih Tahsinoğlu, Prof. Dr. Uğur Hacıhanefioğlu, Prof. Dr. Feriha Öz, Prof. Dr. Nafi Oruç, Prof. Dr. Günay Girişken, Prof. Dr. Altan İplikçi, vb, Ankara'da Prof. Dr. Necati Eranil, Prof. Dr. Süreyya Tanay,



Resim XXIV-1. 1977 yılında Türkiye'deki bir bölüm patoloji öğretim üyesi ve yardımcılarının Ankara'daki bir toplantıları. İlk sıradaki öğretim üyeleri: Prof. Dr. Arif Hikmet Yüksel, Prof. Dr. Talia Bali Akyan, Prof. Dr. Muharrem Köksal, Prof. Dr. Osman Nuri Aker, Prof. Dr. Necati Eranil, Prof. Dr. Zafer Paykoç, Dr. Şevkiye Sağbil, Prof. Dr. Ali Ulvi Özkan.

Prof. Dr. Muharrem Köksal, Prof. Dr. Osman Nuri Aker, Prof. Dr. Perihan Çambel, Prof. Dr. Ali Ulvi Özkan, Prof. Dr. A. Turan Kutkam, Prof. Dr. Aydın Akkaya, Prof. Dr. Behsan Önel, Prof. Dr. Arif Hikmet Yüksel, Prof. Dr. Orhan M. Bulay, Prof. Dr. Kadri Bacacı, İzmir'de Prof. Dr. M. Yavuz Aksu, Prof. Dr. Saffet Solak Prof. Dr. Yıldız Erhan, Prof. Dr. Özden Gürel, Prof. Dr. Nejat Sabuncu, Prof. Dr. Alev Güçlü, Prof. Dr. Gül Yüce, Prof. Dr. Fikri Öztıp ve bunların yanlarında yetişenler patolojinin öncüleri olarak, gerek patolojinin gelişmesinde gerekse üst dal-ların oluşumunda etkin görev yapmışlardır. Örneğin, Ege Üniversitesi Tıp Fakültesi Patoloji Anabilim Dalı'nda 1960'lı yıllardan başlayarak üst uzmanlık dallarına yönelik sistemli çalışmalar yapılmıştır. (Tablo XXIII-I).

XXV. Patoloji anabilim dalı dışı nöropatoloji çalışmaları

Nöroloji Uzmanı olan kimi öğretim üyeleri, yurtdışında da eğitim görerek, özellikle kas ve dejeneratif hastalıklar ile ilgili kendi kliniklerinde labratuvar kurmuş ve şok dondurma (CO₂), frozen kesit, enzim dokükimya çalışmaları yapmıştır. Patoloji AD'nın yoğun iş yükü ve az eleman ile çalışması, vb nedenlerle, gereksinimlere yanıt veremediği yerlerde bu tür uygulamalar olmuştur.

- Prof. Dr. Erhan Oğul
- Prof. Dr. Şakir Fadiloğlu
- Prof. Dr. Burhanettin Noyan
- Prof. Dr. Türe Tunçbay
- vb.

Prof. Dr. Erhan Oğul (Resim XXV-1) (1,2)



UÜ Nöropatoloji laboratuvarı (Bursa) (1975)

Prof. Dr. Erhan Oğul
Uzm. Dr. Nevzat Pehlivan
Şahsine Tolunay

Resim XXV-1. Prof. Dr. Erhan Oğul (1938, Merzifon)
Prof. Dr. Erhan Oğul (Resim XXV-1) (1, 2))

Doğum yeri: Merzifon
Doğum tarihi: 5 Şubat 1938
Yabancı dili: İngilizce
Uzmanlık alanı: Nöroloji
Akademik ünvanları (Üniversitesi ve tarihi)
Lisans: İstanbul Üniversitesi Tıp Fakültesi (1956-1962)
Yüksak Lisans: İstanbul Üniversitesi Tıp Fakültesi Nöroloji A.B.D. (1962-1966)

Doçentlik: İstanbul Üniversitesi Tıp Fakültesi (Kasım 1972)
Profesörlük: Uludağ Üniversitesi Tıp Fakültesi (Aralık 1977)
Halen: Uludağ Üniversitesi Tıp Fakültesi Nöroloji A.B.D. Başkar
Bilimsel yayınları: Türkçe ve Yabancı Dergilerde yayımlanmış ; makale

Basılmış kitapları: Temel ve Klinik Nöroloji (1996) Uludağ Üniversitesi
Yayınları No: 2-064-0278

Çalışmaları

- a. Beyin Tümörleri Epidemiyolojisi, Histolojisi ve Genetiği
- b. İskemik Beyin Damar Hastalıkları ve Nöron Patolojisi
- c. Nörogenetik Çalışmaları

- Askerlik görevi Gelibolu 2. Kolordu Hastanesi : 1966-1968
- İstanbul Üniversitesi Tıp Fakültesi Nöroloji Uzman Asistanlığı 1968-1969
- Oslo Univ. Rikshospitalet Nöropatoloji Research Fellow : 1969-1970
- Londra Üniv. National hospital for Nervous Disease'de Resear Fellow : 1970-1971
- İstanbul Üniversitesi tıp Fakültesi Nöroloji Uzmanlık ve Doçentliği : 1971-1973
- Uludağ Üniv. Tıp Fakültesi Kurucu Yönetim Kurulu Üyeliği : 1973-1979
- Kopenhag Üniv. Rigshospitalet EMG çalışması : 1-30/6/1976
- Uludağ Üniversitesi Senato Üyeliği : 1979-1982
- TÜBİTAK Danışma Kurulu Üyeliği: 1981-1982
- USA Cleveland Clinic misafir Profesör: 11-24/7/1988
- Üniversiteler Arası Kurul Üyeliği: Kasım 1992-
- Uludağ Üniversitesi Tıp Fakültesi Nöroloji Anabilimdalı Başkanlığı: Haziran 1992
- USA California Univ. Irvine Neurology Kliniği davetlisi olarak

Kaynaklar

1. <http://noroloji.uludag.edu.tr/erhanogul.htm>
2. <http://nobiva.org>

Prof. Dr. Şakir Fadiloğlu

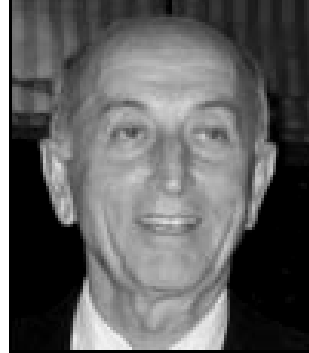

Resim XXV-2. Prof. Dr. Şakir Fadiloğlu (1932, Gaziantep).

Prof. Dr. Şakir Fadiloğlu (Resim XXV-2) (1)

İstanbul Üniversitesi Tıp Fakültesi (1953-59).

Uzmanlık eğitimini Ege Üniv. Tıp Fak. Nöroloji kürsüsü (1965).

Uzmanlık sonrası 1966-68, Belçika hükümetinin bursu, Anvers'de, Dr. Ludo Van Bogaert'in yönetimindeki "Institute Bunge'nin Nöropatoloji Laboratuvarları'nda" çalıştı.

Welcome trust araştırmacı fellowship'i kazanarak 1968-69, Londra Üniv.'ne bağlı "National Hospital For Nervous Disease-

Maide Vale Hospital"ın Prof. Dr. W.H.Mc Menemey yönetimindeki **Nöropatoloji ve Elektron Mikroskopik Laboratuvarları'nda** "Fisher'in Presbiyofrenik Demansı ve Alzheimer Hastalığı" konularında araştırmacı.

Yurda döndükten sonra (1969) Ege Üniversitesi Tıp Fakültesi Nöroloji Kürsüsü'nde **Nöropatoloji laboratuvarı kurarak klinikopatolojik çalışmalarına devam etti.**

1970, "Alzheimer Hastalığında etiopatogenez Klinik-Patolojik ve Elektron Mikroskopik İnceleme" başlıklı tezini sunarak "Nöroloji Doçenti" unvanını kazandı;

1975, Nöroloji Profesörlüğüne yükseltildi.

1 Mart 1978 yılında Ege Üniv.'ne bağlı olarak yeni kurulan "İzmir Tıp Fakültesi"sinin kurucusu 12 öğretim üyesi arasında yer aldı. Yeni fakültenin Dokuz Eylül Üniversitesi çatısı altına alınmasını takiben Tıp Fakültesi Dekanlığı'na atandı (1982-85), 1993 yılına kadar Nöroloji Anabilim Dalı Başkanlığı yaptı. 15 Temmuz 1999 da emekli oldu.

Klinik Nöroloji, nöropatoloji ve elektron mikroskopiye dayalı çalışmalarda bulunmuştur. Alzheimer hastalığı ve nörodejeratif diğer demansiyel hastalıklar özel ilgi alanıdır.

Evlü 3 çocuk babasıdır.

Kaynaklar

1. http://www.nobiva.org/71_135_04.htm

Prof. Dr. Türe Tunçbay



Resim XXV-3. Prof. Dr. Türe Tunçbay

Prof. Dr. Türe Tunçbay (Resim XXV-3) (1)

İstanbul Univ. Tıp Fakültesi (1956)

İst. Tıp Fak. Nöroloji Kliniği, Fahri Asistan (2 yıl)

1958, ABD Chicago, Ravens-wood Hospital Rotating Intership,

1960, Mount Sinai Hospital Neuro-psychiatry Department

1960-1963, Northwestern Üniv. Neuro-psychiatry Asistan.

Aynı Üniversiteye bağlı, Cook Country Hospital (1962-1963), **kas histoşimi ve elektrofizyoloji ile de ilgilendi.**

1963, "Histochemistry of esterases of the motor endplates on the lumbamotoneuron of the cat after Sciatic neuroctomy followed by primary and secondary anastomosis" çalışması Amerika Nöroloji Akademisinin 13. "S.Weir Mitchell Ödülü'nü" aldı.

1963-1965, aynı Üniversite Medical School fellow.

1965, Ege Üniv. Tıp Fak. uzmanlık sınavı ve başasistan.

1966 Eczacıbaşı Bilimsel Araştırma Ödülü, "The effect of cortisone on the myoneural junction" araştırması

1970 Doçent,

1976 Profesör,

1980 Ege Üniv. Tıp Fakültesi Dekan Yard.

1980-1981 Ege Üniv. Rektör Yard.

1981-1983 Kurucu Meclis Üyeliği,

1986-1991 Nöroloji Anabilim Dalı Başkanlığı,

1989-1993 Eczacıbaşı Bilim Ödülü Yönetim Kurulu Ü.

1995 Ice-test in Myasthenia Gravis TÜBİTAK Teşvik Ödülü

1996 Nisan ayında emekli oldu.

Kitap

2000 Nöromusküler Hast. (Kas Hast.) 2 cilt, Prof. Dr. Erdem Tunçbay'la birlikte

2003 yılında "Son 20 Yılın En Başarılı Meslek İnsanı Ödülü" (İzmir Karşıyaka Rotary Kulübü).

Evlü iki çocuk annesidir. Prof. Dr. Erdem Tunçbay ile evlidir.

Halen Türkiye Kas Hast. Derneği İzmir Şubesi Başkanı.

Kaynaklar

1. http://www.nobiva.org/71_135_04.htm

XXVI. Almanya ve İngiltere'de nöropatoloji yapmış olan ve 1970'ler de yurda dönen öncü patoloji uzmanları ve yeni bir dönemin başlangıcı

1960 sonrası patoloji uzmanı olan kimi genç bilim adamları, özellikle Almanya'ya giderek, uzmanlık ve üstuzmanlık çalışmaları yapmıştır. Bunlar genelde kendi olanakları ile yurtdışına giden bilim adamlarıdır.

Bunlardan İstanbul Üniver. Tıp Fak.'ni bitiren ve orada patoloji uzmanı olanlardan, özellikle Prof. Dr. Behsan Önel ve Prof. Dr. Nejat Sabuncu, Almanya sonrası Türkiye'ye dönerek görev almışlar ve Türkiye'deki 1970 sonrası nöropatoloji çalışmalarına damgalarını basmışlardır.

Bugün genelde bu bilim adamlarının yanında yetişen kimseler ile onların çalışma arkadaşları iş başında bulunmakta ve nöropatoloji konusunu yürütmektedir.

GATA yolu ile İngiltere'de 2 yıl Londra Nörolojik Bilimler Enstitüsü'nde çalışmış olan Prof. Dr. Dinçer Öğün de yurda dönerek çalışmalarını GATA'da yürütmüştür.

1970 sonrası nöropatoloji öncüleri

- Prof. Dr. Behsan Önel (H.Ü.) (Almanya)
- Prof. Dr. Nejat Sabuncu (Ege Ü.) (Almanya)
- Prof. Dr. Dinçer Öğün (GATA) (İngiltere)
- 1985 yılında Türkiye'ye dönen Prof. Dr. Çiçek Bayındır; İstanbul'da Nöropatoloji'yi güncellemiştir.

XXVII. Prof. Dr. Behsan Önal

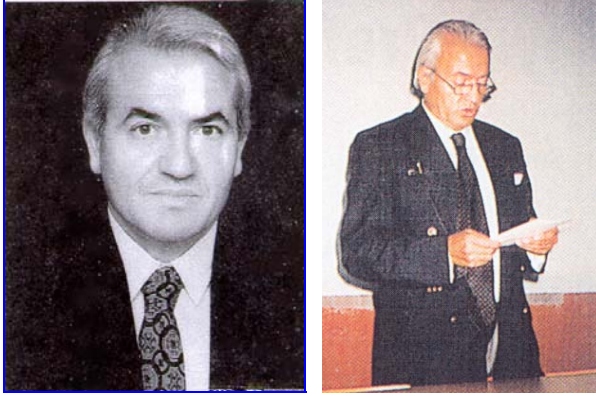

Resim XXVII-1-2. Prof. Dr. Behsan Önal (1 Ağustos 1934 Tekirdağ, Çerkezköy-29 Kasım 1995 Ankara) ve ders yılı açılış konuşması



Resim XXVII-3. Prof. Dr. Behsan Önal'un Sinir Sistemi Patolojisi.

Prof. Dr. Behsan Önal (Resim XXVII-1,2) (1-4)

- 1941 Cumhuriyet İlkokulu, Malatya
- 1947 Buca Ortaokulu, İzmir
- 1953 Sivas 4 Eylül Lisesi
- 1960 İstanbul Üniv. Tıp Fak.
- 1963 Patoloji Uzmanlığı (Ege Üniv., ve İst. Üniv.)

Almanya

- 1964 Erlangen Tıp Fak., Nurnberg Hast.
- 1965-1970-Max-Planck-Beyin Araşt. Enst. (Frankfurt)
- 1968 Doç.
- 1970 Gülhane
- 1971 Hacettepe
- 1973 Prof.

Cumh. Üniv. Tıp Fak. Dekanı (Sivas) (1983-1985)
İnönü Üniv. Rektör (Malatya) (1992)

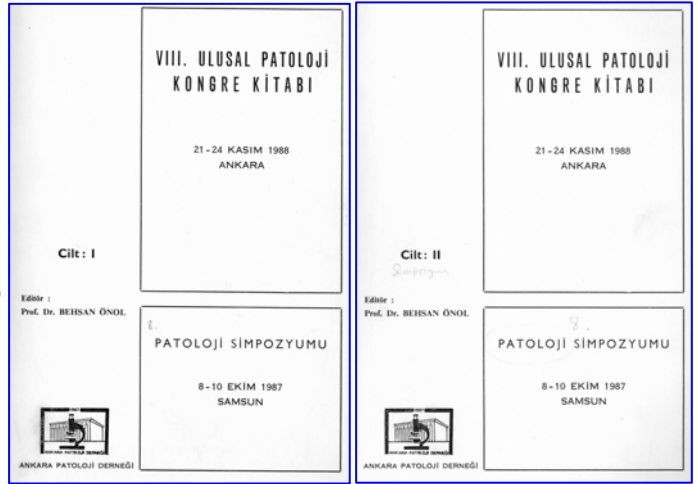

Resim XXVII-4,5. Prof. Dr. Behsan Önal'un yayına hazırladığı VIII. Ulusal Patoloji Kongre Kitabı.



Resim XXVII-6. Prof. Dr. Behsan Önal II. Ulusal Patoloji Kongresi'nde.



Prof. Dr. Behsan Önal Özel Sayısı

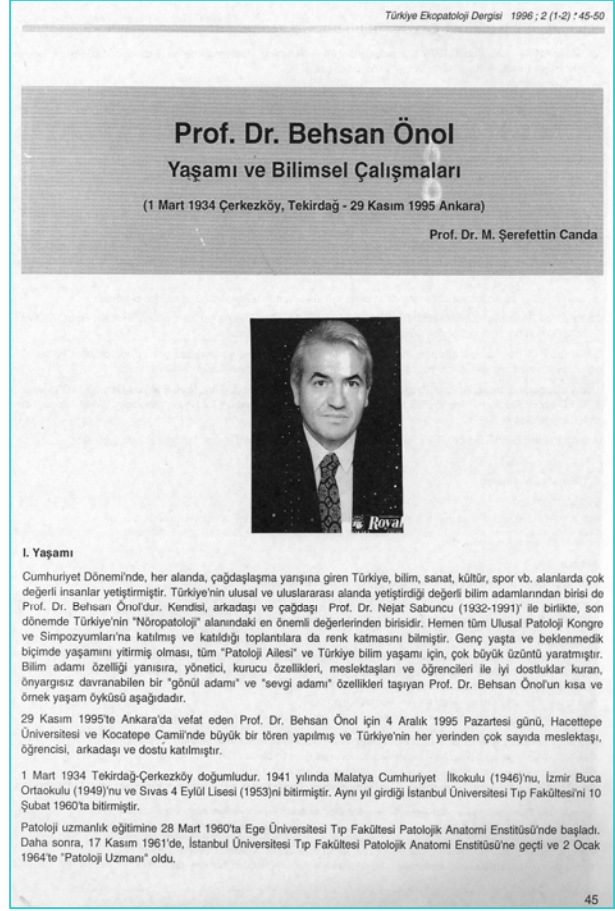

Resim XXVII-7,8. Prof. Dr. Behsan Önal'un vefatından sonraki Patoloji Bülteni.

Resim XXVIII-9,10. Prof. Dr. Behsan Önal'un vefatından sonraki Türkiye Ekopatoloji Dergisi ve Prof.dr. Şerafettin Canda'nın yazısı.

ACI KAYBIMIZ

29 Kasım 1995 tarihinde aramızdan ayrılan değerli bilim adamı, hoca ve dost Prof. Dr. Behsan Önal ardında doldurulamaz bir boşluk ve derin bir acıya dönüşen sevgisini bıraktı.

Prof. Dr. Behsan Önal, 1 Mart 1934 yılında Tekirdağ Çerkezköy'de doğdu. İlkokulu 1941 yılında Malatya'da tamamladı. Yıllar sonra Malatya İnönü Üniversitesi'ne Rektör olarak görevlendirildi. Orta öğrenimini İzmir'de tamamladı, yine yıllar sonra çok sevdiği Patolojiye İzmir'de başladı. Liseyi 1953 yılında Sivas'ta bitirdi ve yıllar sonra Sivas Cumhuriyet Üniversitesi Tıp Fakültesi Dekanlığı'na, daha sonra rektör yardımcılığına atandı. 1960 yılında İstanbul Tıp Fakültesi'ni bitirdi. Patolojiye Ege Tıp Fakültesi'nde 1960 yılında başladı ve aynı yıl İstanbul Tıp Fakültesi Patolojik Anatomi Enstitüsü'ne geçerek 1964 yılında uzman oldu. 1964-1970 yılları arasında Almanya'da Erlangen-Nürnberg Hastanesi'nde ve Frankfurt/Max-Planck Beyin Araştırma Enstitüsü'nde Nöropatoloji konusunda çalıştı. Bu dönemde çalışma alanı olarak Nöropatoloji konusunda araştırmalar ve yayınlar yapmaya başladı. 1968 yılında Üniversite Doçenti oldu. 1970-1971 tarihleri arasında askerlik görevini tamamlayarak Hacettepe Üniversitesi Tıp Fakültesi Patoloji Enstitüsü'ne Doçentlik kadrosuna atandı. 1974 yılında üniversite profesörü oldu.

Yaşamı boyunca onu büyük bir özveri ve sevgi ile yaptığı hocalığın yanısıra eğitim koordinatörlüğü ve çok çeşitli kademelerdeki akademik, aktif yöneticilik kadrolarında gördük. Üstlendiği her konuyu büyük bir özveri ve istekle ele alıp, hizmet verdi. Kitapları ve çoğu Nöropatolojiye yönelik 200'ü aşan yayını bunun kanıtıdır. Sayın Önal Hocamızı öğrenciliğim sıralarında Patoloji ders, kurs ve otopsi asistanı olarak tanıdım. 1960-1964 yılları arasında İstanbul Tıp Fakültesi Patoloji Enstitüsü'nde asistanlık görevini yaptığı dönemlerde, kendisi gibi birlikte çalıştığı arkadaşlarının hemen hepsi daha sonraları patoloji ailesinin çok değerli bireyleri olarak hizmet verdiler. Her birini bir konunun sahibi ve öncüsü olarak gördük. Sayın Önal'ın bir farkı vardı. Nerede olursa olsun Sivas'ta ya da Ankara'da o hep ülkesindeki patolojinin geleceğini düşündü, her zaman aktif oldu, asla yorgunluk ve bezginlik göstermedi. Hiç değişmedi yıllar sonra bile o hep aynı Behsan Önal'dı. Kendini yetiştirenlere olduğu kadar, ardından gelenlere de yakınlı. Sanırım nazaketi, sevecenliği, çalışkanlığı, disiplini ve saygınlığı böylesine bütünleştiren yanındı onu farklı kılan. Patoloji ailesini bir bütün olarak görmek onun en büyük amacı idi. Geçmişteki değerlere saygılı ama yarınları yönelik bir bütünlük, o hep bunun arayışında idi. Başardı.

Ferhunda Dizdaroğlu



Resim 7 : Sayın Prof. Dr. Behsan Önal sevgili köpeği Lucy ile



Resim 10a : 1 Ağustos 1995'de Sevgili Behsan Bey'in son doğum gününde kuzeni Peyami Karaboncuk ve kardeşi Hanife hanım.



Resim 8 : 1 Ağustos 1994'deki doğum gününde kız kardeşleri, sevaili enistesi ve sevaili veđeni Dr. Ova Eviraen ile

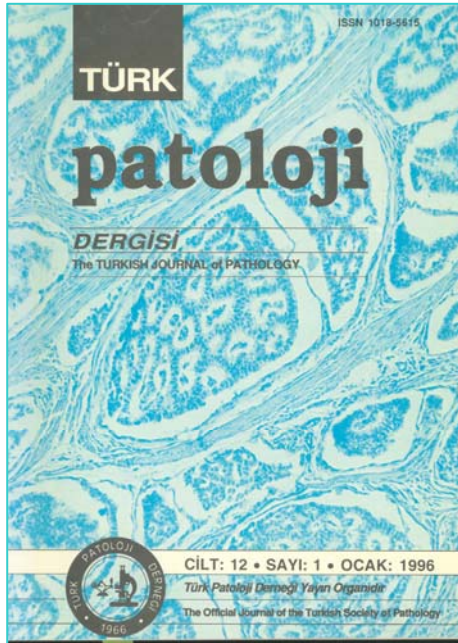

Resim XXVII-11,12. Prof. Dr. Behsan Önal'un vefatından sonraki Türk Patoloji Dergisi ve Prof. Dr. Ferhunde Dizdaroğlu'nun yazısı.



Resim 6 : Sayın Prof. Dr. Muharrem Köksal, Prof. Dr. Emek Özen, Prof. Dr. Behsan Önal, Prof. Dr. Sevim Balcı, Prof. Dr. Türkan Küçükali, Prof. Dr. Gamze Mocan ve Prof. Dr. Aytaç Gököz ile ders arasında çekilen son resim



Resim 4b : Açılışta Sayın Prof. Dr. Türkan Küçükali ve Sayın Prof. Dr. Bedri Uzunalimoğlu görülüyor.



Resim 3 : Sayın Prof. Dr. Behsan Önel, Sayın Prof. Dr. Muharrem Köksal hocaya mikrofon takarken, 4 Eylül 1995



Resim 4a : Sayın Prof. Dr. Muharrem Köksal açılış dersini verirken onu dinleyen Prof. Dr. Behsan Önel, Prof. Dr. Sevim Balcı, Prof. Dr. Bedri Uzunalimoğlu ve talebeleri görülüyor.



Prof. Dr. Tadashi Kawai ve eşine hoşgeldiniz ziyaretinden



17 Eylül 1993 tarihindeki kokteylde yönetim kurulu üyelerinden



Prof. Dr. Muharrem Köksal Gününde Sayın Hocamıza Ankara Patoloji Derneği'nin Şükran Plaketinin onursal başkanımız Prof. Dr. Behsan Önel tarafından takdimi.

Resim XXVII. 13-23. Prof. Dr. Behsan Önel'un değişik zamanlarda çalışma arkadaşları ile resimleri (Patoloji Bülteni 1996).

Sivas Cumhuriyet Üniv. Tıp Fak. Patoloji Anabilim Dalı

Prof. Dr. Behsan Önel, Cumhuriyet Üniv. Tıp Fakültesi'nde, 1980 sonrasında, Dekan ve Rektör Vekili olarak görev aldı.

Öncesinde, Sivas CÜTF Patoloji Anabilim Dalı "16 Şubat 1977-15 Kasım 1979" döneminde burada görev yapmış olan Prof. Dr. M. Şerefettin Canda ve Prof. Dr. Tülay Canda tarafından kurulmuştur (Resim XXVII-24).



Resim XXVII-24. Cumhuriyet Üniversitesi'nin Kurucuları (1976).

Ayaktakiler: Dr. Ahmet Aker, Yaşar Bekiş, Ruhşen Işın, Hacı Gülle, Necdet Özkan

Oturanlar: Dr. M. Şerafettin Canda, Dr. Mehmet Erdal, Prof Dr. Muvaffak Akman (Rektör), Metin Bilget, Dr. Mustafa Gürel

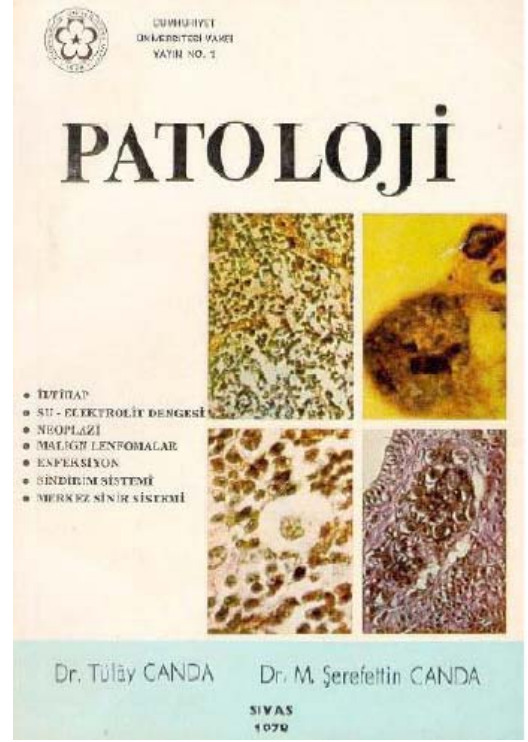

Resim XXVII-25. Cumhuriyet Üniversitesi Vakfı tarafından Sivas'ta yayınlanan ilk kitap. Patoloji MŞ Canda, T Canda, 1978.



Resim XXVII-26,27. Sonraki yıllarda Tıp Fakültesi Dekanı olan Prof. Dr. Behsan Önal'un, Endokrin kitabı için yazdığı önsöz (1983).

SUNUŞ

Ürettiğin her bilgi ve kazanılan her deneyim yazıya dönüştüğünde, sözde kalışıyla kıyaslanamayacak ölçüde önem ve değer kazanır. Yazının basılmış ve kitap niteliği kazanmış şekli ilgilenen her kişinin görüşüne, bilgi arayışı içinde bulunan herkesinin hizmetine sunulan bir yapıttır.

Bir bilimsel kitap kapsadığı konularda doğru, yeterli ve yeni bilgileri belirli kurallar içinde verebildiği ölçüde değer kazanır. Büyük bir emeğin ürünü olan kitap bilginin kalıcılığını, en yaygın ölçüde iletişimini sağlayan, eğitimin vazgeçilmez en önemli aracıdır.

Son yıllar içinde, kitap ve dergilerin düzenli ve yeterli olarak araştırmacı ve eğiticinin hizmetine sunulmaması, kâğıt ve baskı ücretlerinin ölçsüz derecede artmış ve bu hizmetler için ayrılmış ödenekleri çok aşmış olması, eğitim kurumlarımızda da kitap üretimini önemli ölçüde olumsuz yönde etkilemiştir.

Tüm güçlüklerle karşın bir bilim adamı ve eğiticide bulunması gereken görev anlayışı ve özveriyle, "Temel Patoloji II" adlı kitabını Türk tıbbına ve özellikle tıp öğrencilerine sunabilen sayın meslektaşım Doç. Dr. M. Şerafettin CANDA'yı ve desteğini esirgemeyen Sivas Kansere Karşı Derneği'ni içtenlikle tebrik eder, genç meslektaşımın bundan sonraki hizmetlerinde de başarılar dilerim.

Prof. Dr. Behsan ÖNOL
Cumhuriyet Üniversitesi
Tıp Fakültesi Dekanı, Sivas
11.4.1983

Prof. Dr. Tülay Canda Sivas Doğumevi'nden sağladığı "Yetersiz gelişim gösteren bebek otopsilerinin beyinlerinde mikrospektrofotometrik (gallosiyanin) DNA ölçümleri" yaparak Sivas'ta Doçentlik Tezi hazırlamış ve 1979-1980 döneminde Doçent olmuştur. Bu çalışma, Sivas Cumhuriyet Üniversitesi'nden ilk yerel koşullarda yapılmış bilimsel çalışmalardır.

Prof. Dr. M. Şerefettin Canda da "Astrositomların DNA içeriğine göre derecelendirilmesi" konusunda Doçentlik tezi yapmış ve 1979-1980 döneminde Doçent olmuştur. Bu çalışmalar Prof. Dr. Nejat Sabuncu'nun katkıları ile yapılmıştır.

Prof. Dr. M. Şerefettin Canda ve Prof. Dr. Tülay Canda Cumhuriyet Üniv. Vakfı'nın ilk kitabı olan "PATOLOJİ" kitabını da 1978 yılında Sivas'ta yayınlamıştır (Resim XXVII-25).

Tablo XXVII-I. Cumhuriyet Tıp Fak. Patoloji (16 Şubat 1977-2006):

- Prof. Dr. M Şerefettin Canda (1977-1979)
- Prof. Dr. Tülay Canda (1977-1979)
- Prof. Dr. Behsan Önel (1980-1983 Dekan)
- Yard. Doç. Dr. Rahmi Hanaşası (1983-1985)
(Ekim 1985'de trafik kazası ile vefat etti.)
- Prof. Dr. Handan Aker (1986 Mayıs-2002)
- Prof. Dr. Ö. Fahrettin Göze (22.12.1986-.....)
- Prof. Dr. Ender Düzcan (1985-1995)
- Prof. Dr. H. Reyhan Eğilmez (Kasım 2002 Dekan)
- Doç. Dr. Esin Yıldız (1994-.....)
- Doç. Dr. Sema Arıcı (1996-.....)
- Doç. Dr. Şahande Elagöz (1996....)

Kaynaklar

1. Canda MŞ. Türkiye'de patoloji bilimine hizmeti geçenler: Prof. Dr. Behsan Önel: Yaşamı ve bilimsel çalışmaları. Tr Ekopatol Derg 1996; 2(1-2): 45-50.
2. Işın R. Cumhuriyet Üniversitesi Kuruluş Çalışmaları 1966-1982, Sivas, 2004; 40, 45.
3. Patoloji Bülteni 1974; 1(1): 114.
4. Patoloji Bülteni 1996; 13(1): 1.

XXVIII. Prof. Dr. Nejat Sabuncu



Resim XXVIII-1-3. Prof. Dr. Nejat Sabuncu (1932-1991).

Prof. Dr. Nejat Sabuncu (05.08.1932, Giresun, Şebinkarahisar-04.04.1991, İzmir, Bornova (Resim XXXVIII-1-3) (1-5).

Şebinkarahisar 1932

İstanbul Kabataş Lisesi 1949

Patoloji Uzm. 1964 İstanbul Üniv.

Almanya

1964-1972 Nöropatoloji

Doç. 1972 Ege Üniv.

Prof. 1977 Ege Üniv.

Prof. Dr. Nejat Sabuncu'nun getirdiği yenilikler

1. Nöropatoloji'nin değişik alanlarındaki çalışmalar,
2. Dejeneratif beyin hastalıkları,
3. Beyin tümörleri,
4. Otopsi ve beyin otopsileri,
5. Beyin seri kesitleri, doku işlemleri,
6. Adli tıp patolojisinde beyin incelenmesi,
7. Mikroskop spektrofotometre çalışmaları, Gallosiyanin yöntemi ile DNA'nın boyanması ve nükleer DNA ölçümlerinin yapılması,
8. DNA ölçümü ile beyin tümörlerinin derecelendirilmesi,
9. DNA ölçümü ile beyin gelişim geriliğinin araştırılması,
10. Diğer alanlardaki araştırmacıların da DNA ölçümlerini mikroskop spektrofotometre ve gallosiyanin yöntemi ile araştırma ve tez yapmasına katkı,
11. Multidisipliner çalışmalar (Biyokimya, Fizyoloji, Farmakoloji, Nöroloji vb)
12. Özgün ve aydın bilim adamı kişiliği ve Avrupa eğitimi ile elde ettiği birikiminin toplumun sosyal ve bilimsel düşünme alanındaki gelişimine etkileri,
13. Çoğu Almanca, yabancı yayınlarının bulunuşu.



Resim XXVIII-4. Prof. Dr. Özcan Erhan, Prof. Dr. Nejat Sabuncu, Prof. Dr. M. Yavuz Aksu, Süreyya Sabuncu, Prof. Dr. Yıldız Erhan, Prof. Dr. Özden Günel, Dr. Güzin Aksu (1973).



Resim XXVIII-5. Prof. Dr. Nejat Sabuncu ve eşi Süreyya Sabuncu (1973).



Resim XXVIII-7. Prof. Dr. M. Yavuz Aksu ve Prof. Dr. Nejat Sabuncu, Candalar'ın nikah tanığı (05 Şubat 1973 İzmir).



Resim XXVIII-6. Nisan 1980, (Dr. M. Şerefettin Canda'nın Doçentlik jürisi) DEÜTF Dekanı Prof. Dr. Mehmet Tiner, Prof. Dr. Tülay Canda, ilk Dekan Prof. Dr. Hamit Özgönül, Prof. Dr. Melahat Okuyan, ile Prof. Dr. Nejat Sabuncu, Prof. Dr. Yıldız Erhan, Prof. Dr. Özden Günel, Prof. Dr. Arif Hikmet Yüksel. Arka sırada Prof. Dr. S. Kemal Erol, Prof. Dr. Kadri Bacacı, Prof. Dr. Nejat Kaplanoğlu ve Prof. Dr. Vedat Orhan.



Resim XXVIII-8. Ege Üniversitesi Tıp Fakültesi Patoloji Anabilim Dalı Öğretim Üyeleri ve Prof. Dr. Nejat Sabuncu (1982).

Oturanlar: Prof. Dr. Gülşen Kandiloğlu, Prof. Dr. Müge Tunçyürek, Prof. Dr. Gül Yüce, Prof. Dr. Yıldız Erhan, Prof. Dr. Özdem Günel, Prof. Dr. Saliha Soydan

Orta Sıra: Prof. Dr. Nejat Sabuncu, Prof. Dr. Şeyda Karaveli, Prof. Dr. Eren Demirtaş, Doç. Dr. Mine Tunakan, Dr. Serap Kurguz, Dr. Oya Par, Prof. Dr. Nejat Topçuoğlu

Üst Sıra: Prof. Dr. Alev Güçlü, Prof. Dr. Turam Öktem, Prof. Dr. Necmettin Özdemir, Doç. Dr. Hakan Postacı, Prof. Dr. Fikri Öztıp, Prof. Dr. Serkan Aklan (ABD Loyola Üniv).

Nörol. Bil D. 1991-8:1-2

Prof.Dr. Nejat Sabuncu
Prof.Dr. M.Şerefettin CANDA
Dokuz Eylül Üniversitesi Tıp Fakültesi Patoloji
Anabilim Dalı, Inciraltı, İZMİR

I. Kısa Yaşam Öyküsü :
(5 Ağustos 1932, Şebinkarahisar/Giresun - 4 Nisan 1991, Bornova/İzmir)

Prof.Dr. Nejat Sabuncu, Giresun İl'inin Şebinkarahisar İlçesi'nde, 5 Ağustos 1932'de doğmuştur. Lise öğrenimini İstanbul Kabataş Lisesi'nde yapmış ve bundan sonra girmiş olduğu İstanbul Üniversitesi Tıp Fakültesi'ni de 6.10.1955'de bitirmiştir.

Anadolu'da bir süre,Çarşamba hükümet tabibi ve yedek subay olarak görev yaptıktan sonra, İstanbul Üniversitesi Tıp Fakültesi Patoloji Anabilim Dalı'nda asistanlığa başlamış ve 1964'de Patoloji Uzmanı olmuştur.

Daha sonra, Almanya'ya giderek orada önce Lüdenscheid kentinde Städtisches Krankenhaus'de (1964-1965), sonra Göttingen Üniversitesi Tıp Fakültesi Nöroloji Klinikleri Nöropatoloji Bölümü'nde uzunca bir süre nöropatoloji alanında (1.4.1965-17.6.1972) çalışmıştır.

Bundan sonra, Türkiye'ye dönerek 17.6.1972'de, Prof.Dr. M. Yavuz Aksu'nun başkanı olduğu, Ege Üniversitesi Tıp Fakültesi Patoloji Anabilim Dalı'na Doçent olarak atanmış ve 4.2.1977'de Profesörlüğe yükselmiştir.

Prof.Dr. Nejat Sabuncu, bu çalışmaları ile, Hacettepe Üniversitesi Tıp Fakültesi Patoloji Anabilim Dalı'nda 1970'den bu yana görev yapmakta olan Prof.Dr. Behsan Önel ile birlikte, Türkiye'de çağdaş anlamda nöropatolojinin kurucusu olmuştur.

Evli olan Prof.Dr. Nejat Sabuncu'nun, İlgaz ve Tanyeli adında iki oğlu bulunmaktadır.

Yaklaşık yirmi yıl (17.6.1972 - 4.4.1992) aralıksız olarak, Ege Üniversitesi Tıp Fakültesi Patoloji Anabilim Dalı'nda, nöropatoloji yanısıra öğrenci ve asistan eğitim-öğretimi, ayrıca adli tıp alanında çalışmalarını sürdürmüştür. Prof.Dr. Nejat Sabuncu, 4 Nisan 1991'de genç yaşta ve henüz verimli olabilecek çağda, İzmir Bornova'da yaşamını yitirmiştir.

Prof.Dr. Nejat Sabuncu'nun, demans ve senil demansa beyin bulguları, beslenme bozukluğunun beyin gelişimi üzerine etkileri, parkinsondaki beyin bulguları, glial tümörlerin biyolojisi vb. konularda, çoğu Almanca yayınlanmış ya da uluslararası toplantılarda sunulmuş ve üzerinde araştırma ve çalışması bulunmaktadır.

II.Prof.Dr. Nejat Sabuncu'nun Yayınları (1966-1991):

- SABUNCU N.** Röntgenspaetschaeden im ehim. Jahrestagung Niedersächsischer Roentgenologen, Göttingen, Nisan, 1966.
Beyinde geç radyolojik incinme. Aşağı Saksonya Radyoloji Toplantısı, Göttingen, Nisan 1966.
- SABUNCU N.** Das knochenmark buchbesprechung. Niedersächsisches Aerzteblatt 41, 1968.
Kemik iliği. Aşağı Saksonya Tıp Dergisi 41,1968.
- SABUNCU N.** Quantitative histologie der alterspsychosen. Verhandlungen der Deutschen Gesellschaft für Path 52: 250-255, 1968.
Yaşlılık psikozu kantitatif histolojisi. Alman Patoloji Dergisi 52:250-255, 1968.
- SABUNCU N.** Quantitative untersuchungen am menschlichen pallidum. Faele ohne extrapyramidale bewegungsstörungen. Dtsch. Z.Nervenheilk 195:57-63, 1969
İnsan pallidumunda kantitatif araştırma. Ekstrapiramidal devinim bozukluğu olmayan olgu sunumu. Alman Sinir Hastalıkları Dergisi 195:57-63, 1969.
- SABUNCU N.** Quantitative untersuchungenam menschlich hen pallidum. Zbl.Ges Neurol Psychiat 192,124,125,1968.
- SABUNCU N.** Quantitative untersuchungen am pallium beim Parkinson syndrom.

nörolojik bilimler dergisi

JOURNAL OF NEUROLOGICAL SCIENCES

CİLT :9 SAYI:4 KASIM-ARALIK 1992

end EGE NÖROLOJİ DERNEĞİ YAYINIDIR 4

Resim XXIX-9-10. Prof. Dr. Nejat Sabuncu'nun vefatından sonra Nöroloji Bilimler Dergisi'nde çıkan yazı (1).

Türkiye Ekopatoloji Dergisi 1997; 3 (1-2): 58-68

Türkiye'de Patoloji Bilimine Hizmeti Geçenler

Prof. Dr. Nejat SABUNCU
Yaşamı ve Bilimsel Çalışmaları

Prof. Dr. M. Şerefettin Canda
Dokuz Eylül Üniversitesi Tıp Fakültesi, Patoloji Anabilim Dalı, Inciraltı - İzmir



I. KISA YAŞAM ÖYKÜSÜ (Doğum: 5 Ağustos 1932, Şebinkarahisar/Giresun - 4 Nisan 1991, Bornova/İzmir)

Prof. Dr. Nejat SABUNCU, Giresun ilinin Şebinkarahisar ilçesi'nde, 5 Ağustos 1932'de doğmuştur. Lise öğrenimini İstanbul Kabataş Lisesi'nde yapmış ve bundan sonra girmiş olduğu İstanbul Üniversitesi Tıp Fakültesi'ni de 6.10.1955'de bitirmiştir.

Anadolu'da bir süre, Çarşamba hükümet tabibi ve yedek subay olarak görev yaptıktan sonra, İstanbul Üniversitesi Tıp Fakültesi Patoloji Anabilim Dalı'nda asistanlığa başlamış ve 1964'de Patoloji Uzmanı olmuştur.

Daha sonra, Almanya'ya giderek orada önce Lüdenscheid kentinde Städtisches Krankenhaus'de (1964-1965), sonra Göttingen Üniversitesi Tıp Fakültesi Nöroloji Klinikleri Nöropatoloji Bölümü'nde uzunca bir süre nöropatoloji alanında (1.4.1965-17.6.1972) çalışmıştır.

Bundan sonra, Türkiye'ye dönerek 17.6.1972'de, Prof. Dr. M. Yavuz Aksu'nun başkanı olduğu, Ege Üniversitesi Tıp Fakültesi Patoloji Anabilim Dalı'na Doçent olarak atanmış ve 4.2.1977'de Profesörlüğe yükselmiştir.

Resim XXIX-11-12. Prof. Dr. Nejat Sabuncu'nun vefatından sonra TEPD'de çıkan yazı (3).

ISSN - 1300 - 7939

Türkiye Ekopatoloji Dergisi

Turkish Journal of Ecopathology

TÜRKİYE EKOPATOLOJİ DERGİSİ
1995
TEPD

Cilt 3 Sayı 1-2 Ocak-Nisan 1997
Volume 3 Number 1-2 January-April 1997

Türkiye Ekopatoloji Dergisi 2004; 10 (1-2): 1-4

Prof. Dr. Nejat Sabuncu: Yaşamı ve nöropatoloji alanındaki çalışmaları

(5.8.1932 Şebinkarahisar, Giresun-4.4.1991 Bornova, İzmir)

Professor Nejat Sabuncu: His life and contributions in the field of neuropathology

H. Uğur Pabuççuoğlu

Dokuz Eylül Üniversitesi Tıp Fakültesi Patoloji Anabilim Dalı, Inciraltı-İzmir

Özet

Prof. Dr. Nejat Sabuncu, Türkiye'de nöropatoloji'nin öncülerinden olan, çok değerli bir bilim adamıdır. Bu makalede kendisinin yaşamı ve nöropatoloji alanındaki katkılarının değerlendirilmiştir.

Summary

Professor Nejat Sabuncu is a honorable scientist who is one of the innovators of neuropathology in Turkey. This article deals with his life and his contributions to the field of neuropathology.

Yaşam öyküsü

Türk patolojisinin çok değerli bilim adamlarından Prof. Dr. Nejat Sabuncu 5.8.1932'de Şebinkarahisar'da doğmuş, 1949 yılında İstanbul Kabataş Erkek Lisesi'ni, 6.10.1955'de İstanbul Üniversitesi Tıp Fakültesi'ni bitirmiştir. Kendisi 1957 yılına değin Sağlık Bakanlığı'nda çalışmış, 1957-1959 yıllarındaki Yedek Subaylık görevinden sonra, 1960 yılına dek Çarşamba hükümet tabipliği yaparak zorunlu hizmetini tamamlamıştır. 1960-1964 yılları arasında İstanbul Üniversitesi Tıp Fakültesi, Patolojik Anatomi Enstitüsü'nde patoloji uzmanlık eğitimi görmüştür.

1964-1965 yıllarında Batı Almanya'nın Lüdenscheid kentinde Städtisches Krankenhaus'da patoloji asistanı olarak çalışmıştır.

Bu tarihten başlayarak 1972 yılına dek Göttingen Üniversitesi Tıp Fakültesi Nöroloji Kliniklerinin Nöropatoloji bölümünde patoloji asistanı olarak görevine devam etmiştir.

1971'de Ege Üniversitesi Tıp Fakültesi'nde doçentlik sınavını vermiş ve sonrasında Türkiye'ye dönerek 17.6.1972'de Prof. Dr. M. Yavuz Aksoy başkanlığındaki Ege Üniversitesi Tıp Fakültesi Patoloji Kürsüsüne doçent olarak atanmıştır. Kendisi, 4. 2. 1977'de aynı kürsüde profesörlüğe yükselmiştir. Yaklaşık 20 yıl kadar bir süreyle Ege Üniversitesi, Tıp Fakültesi Patoloji Anabilim Dalında öğrenci ve asistan eğitimi yürütmesi yanı sıra, nöropatoloji dalında eğitim ve araştırma çalışmalarını sürdürmüştür, ayrıca Adli Tıp alanında patoloji olarak görev yapmıştır.

Prof. Dr. Nejat Sabuncu erken bir yaşta ve henüz verimli olabilecek bir çağda iken 4 Nisan 1991'de Bornova'da yaşamını yitirmiştir. Evli olan Prof. Dr. Nejat Sabuncu'nun iki oğlu bulunmaktadır (1-3)

Prof. Dr. Nejat Sabuncu, ülkemizde nöropatoloji alanında yetişmiş az sayıdaki seçkin bilim adamlarından birisidir. Nöropatoloji eğitimi o zamanki adıyla Batı Almanya'da tamamlamış, 1972'de yeniden Türkiye'de çalışmaya başlayarak, yine henüz verimli çağında yitirdiğimiz, Türkiye'nin Nöropatoloji alanındaki önemli değerlerinden bir diğeri olan çağdaş ve akılcı Prof. Dr. Behaım Önel (1934-1995) ile birlikte nöropatolojideki öncülüğünü sürdürmüştür (4).



ISSN - 1300 - 7939

Türkiye Ekopatoloji Dergisi

Turkish Journal of Ecopathology
http://www.tepd.org

10. Yıl
10th Year Anniversary

Türkiye Ekopatoloji Dergisi
1995
TEPD

Özel Sayı / Special Issue
Nöropatoloji - Neuropathology



Prof. Dr. Nejat Sabuncu
05.08.1932-04.04.1991

Cilt 10 Sayı 1-2 Sayfa 1-94 Ocak - Haziran 2004
Volume 10 Number 1-2 Pages 1-94 January - June 2004

Ekopatoloji ve İzmir Onkoloji Hastanesi Derneği Yayınıdır.
Official Journal of the Society of Ecopathology and İzmir Oncology Hospital

Resim XXIX-13-14. Prof. Dr. Nejat Sabuncu'nun vefatından 13 yıl sonra TEPD'de çıkan Prof. Dr. H. Uğur Pabuççuoğlu tarafından hazırlanan yazı ve TEPD'nin özel sayısı.

Kaynaklar

1. Canda MŞ. Prof. Dr. Nejat Sabuncu: Yaşamı ve bilimsel çalışmaları: Nörol Bil Derg 1991; 8(1-2): 2-5.
2. Canda MŞ. Ülkemizde Nöropatolojinin Gelişimi. Temel Patoloji IV: Nöropatoloji. Ege Üniversitesi Tıp Fakültesi Yayını/ 142, Bornova, 1992; V.
3. Canda MŞ. Türkiye'de patoloji bilimine hizmeti geçenler: Prof. Dr. Nejat Sabuncu. (Tr Ekopatol Derg 1997; 3(1-2): 66-69.
4. Canda MŞ (Editör). Türkiye Ekopatoloji Dergisi. Nöropatoloji ve Prof. Dr. Nejat Sabuncu Özel Sayısı. 2004; 10(1-2): 1-94.
5. Pabuççuoğlu HU. Prof. Dr. Nejat Sabuncu: Yaşamı ve nöropatoloji alanındaki çalışmaları. Tr Ekopatol Drg 2004; 10(1-2): 1-4.

XXIX Prof. Dr. Dinçer Öğün (1937 Sarıkamış)

Prof. Dr. Dinçer Öğün İÜTF 1963 (Resim XXIX-1) (1)
Patoloji Uzm.

GÜLHANE 1969

İngiltere Nörol. Bil. Enst.

1976-78 (2yıl)

William Blackwood (Greenfield Ed.)

Doç. 1975

Prof. 1980

Emekli 1988

Ankara Patoloji Derneği 9. Başkanı

Selçuk Üniv. Tıp Fak. (Konya) Dekan

Selçuk Üniv. Tıp Fak. Patoloji AD Başkanı

Sağlık Bakanlığı Ted. Hij. Gen. Müd.



Resim XXIX-1. Prof. Dr. Dinçer Öğün.